

WERKGROEP BOUWHISTORIE DEVENTER

# WATERDIJK 10

(SCHALKHAAR)





# INHOUDSOPGAVE

|  |    |
|--|----|
| Inleiding                                      | 1  |
| Aanleiding                                     | 2  |
| 1. De geschiedenis van Frieswijk en het gebied | 2  |
| 2. Algemene beschrijving van Waterdijk 10      | 4  |
| 2.1. Typologie                                 | 4  |
| 2.2. Bouwfasen                                 | 5  |
| 2.3. Constructie                               | 5  |
| 3. Beschrijving van het exterieur              | 6  |
| 3.1. Noordgevel 1                              | 6  |
| 3.2. Westgevel                                 | 7  |
| 3.3. Zuidgevel 1                               | 7  |
| 3.4. Oostgevel 1                               | 8  |
| 3.5. Zuidgevel 2                               | 8  |
| 3.6. Oostgevel 2                               | 9  |
| 3.7. Noordgevel 2                              | 9  |
| 4. Beschrijving van het interieur              | 10 |
| 4.1. De boerderij                              | 10 |
| 4.1.1. Kelder                                  | 10 |
| 4.1.2. Begane grond                            | 10 |
| 4.1.3. Verdieping                              | 12 |
| 4.1.4. Deel                                    | 12 |
| 4.2. De uitbreiding                            | 15 |
| 4.2.1. Begane grond                            | 15 |
| 4.2.2. Verdieping                              | 16 |
| 5. Geraadpleegde bronnen                       | 16 |
| Bijlage 1                                      | 17 |



## Inleiding

In het najaar van 2007 is de Werkgroep Bouwhistorie Deventer opgericht, na vooroverleg tussen de besturen van de Stichting Oud Deventer, de Archeologische Werkgemeenschap voor Nederland (afdeling Zuid-Salland – IJsselstreek – Oost-VeluwezooM) en de Vereniging Oud Deventer.

De Werkgroep heeft zich ten doel gesteld om

- de historisch interessante bebouwing in de gemeente Deventer te onderzoeken;
- de bouw- en bewoningsgeschiedenis hiervan te inventariseren;
- de samenhang in deze bebouwing in kaart te brengen;
- de informatie door middel van rapportages inzichtelijk te maken voor een breed publiek;
- mede daardoor draagvlak te verkrijgen onder de burgers van de gemeente Deventer voor het belang van bouwhistorisch onderzoek.

Eigenaren en bewoners van panden die mogelijk bouwhistorische elementen bevatten kunnen een beroep doen op de expertise van de Werkgroep.

Leden van de Werkgroep zijn vrijwilligers uit diverse disciplines met een grote verscheidenheid aan kennis en ervaring. Ze zijn gemotiveerd om het onderzoek uit te voeren en daartoe samen te werken met professionals op het gebied van bouwhistorie, monumentenzorg en archeologie.

De gegevens van de onderzoeken worden door de Werkgroep bewaard. Betrokken partijen ontvangen een digitale of, indien gewenst, een analoge kopie. Via de website worden de gegevens ook ter beschikking gesteld aan geïnteresseerde derden.

De Werkgroep beschikt niet over eigen financiële middelen. Voor hulpmiddelen, nodig voor de onderzoekstaken, heeft de Stichting Oud Deventer in 2008 een bescheiden startbudget toegekend. Voor de maandelijkse bijeenkomsten maakt de Werkgroep gebruik van gratis beschikbaar gestelde vergaderruimten.

Aan deze publicatie werkten op vrijwillige basis de volgende leden van de werkgroep mee: Janleo van de Laar, Jerk Vogelzang, Mariëlle Vrijkotte en Peter van Woerden.

Aly Dijkstra-Kruit verzorgde de redactie en opmaak.

Werkgroep Bouwhistorie  
Pothoofd 226  
7411 ZG Deventer

awn18.aly@xs4all.nl  
[www.deventerbouwhistorie.nl](http://www.deventerbouwhistorie.nl)

## Aanleiding voor het onderzoek

Aan de rand van landgoed Frieswijk zal aan de Waterdijk 10 een kleine boerderij worden gesloopt. Bij de inventarisatie van het buitengebied voor de actualisatie van de monumentenlijst van de gemeente Deventer wordt deze boerderij door de onderzoekers van het Oversticht vanaf de openbare weg beoordeeld. Vanwege de wijzigingen aan het gebouw wordt het pand niet op gemeentelijke monumentenlijst geplaatst. In maart 2011 bezoeken vier leden van de werkgroep het pand. De eigenaar werkt mee aan het onderzoek en brengt de sleutel langs.

## 1. De geschiedenis van Frieswijk en het gebied

In de 14e eeuw wordt het goed *Vriesewijck* genoemd als een leen van het Sticht Utrecht aan ene Gelmer Coenraets. In die tijd was het vermoedelijk niet meer dan een boerenerf. Toen was het waarschijnlijk al een bekend bedevaartsoord. In een heilige boom zou zich namelijk een genadebeeld van de heilige Maria hebben bevonden.

Vanaf circa 1580 tot 1950 was het landgoed in het bezit van het adellijke geslacht Middachten.

In 1775 werd de havezate gebouwd: een hoofdgebouw met twee bijgebouwen in Lodewijk XVI<sup>e</sup> stijl. Om de gebouwen en tuin werden rechthoekige grachten gegraven en de tuin werd volgens de Franse mode aangelegd. In de negentiende eeuw werd de Franse stijl omgezet in een Engelse landschapsstijl en verdwenen de bijgebouwen.

In 1936 werd het hoofdgebouw afgebroken.

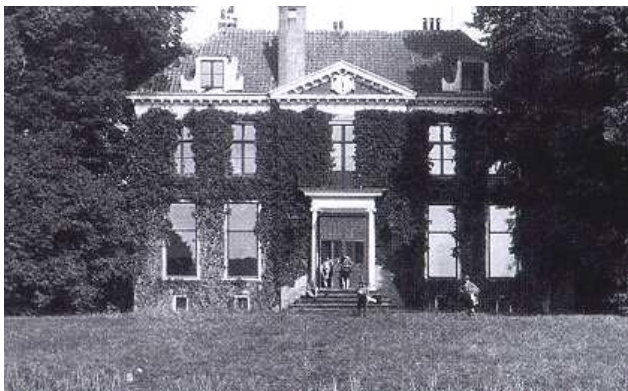

In 1950 werd het landgoed "ter blijvende instandhouding" ondergebracht in een stichting.

Het koetshuis, de tuinmanswoning, het huis van de jachtopziener en vijf boerderijen zijn nog op het landgoed aanwezig. Ze zijn herkenbaar aan hun blauw-met-witte luiken.

Afb. 1. Landgoed Frieswijk, omstreeks 1920.

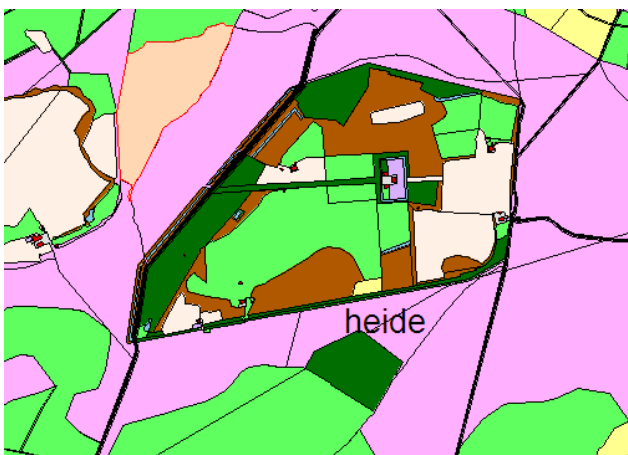

Op de kadastrale kaart van 1832 is het landgoed goed herkenbaar.

De Waterdijk loopt op de grens tussen de marken Gooijer en Borgel aan de zuidzijde van het landgoed Frieswijk en was ook eigendom van Frieswijk. In 1832 bestond het gebied rond Frieswijk nog uit onontgonnen heidevelden.

Afb. 2. Kadastrale kaart 1832. Lichtpaars is heide. (Hisgis)

Op de militaire kaart van 1898 is te zien dat een perceel in het bosachtige gebied ten zuiden van de Waterdijk boomvrij is gemaakt (★).

Hetzelfde perceel is ook nog herkenbaar op de kadastrale kaart van 1917.



Afb. 3. Topografische militaire kaart 1898.

Op de kaart van 1934 is Waterdijk 10 als woning duidelijk herkenbaar (perceel met de witte vlek).

Waterdijk 10 ligt ten oosten van de huidige oostgrens van het landgoed, de Frieswijkerweg.



Afb. 4. Topografische militaire kaart 1934.

## Ontginning in de twintigste eeuw

Opvallend is dat de boerderijtjes Waterdijk 2, 4, 10, 12 en 14 dezelfde basisplattegrond en gevelindeling hebben. Het adres Waterdijk 6 bestaat niet en Waterdijk 8 is in 1968 een camping geworden.

Speurend in het bouwarchief blijkt dat de boerderijen aan de Waterdijk tussen 1924 en 1929 zijn gebouwd volgens hetzelfde ontwerp.

Waterdijk 2 is de eerste in 1924. Deze boerderij wordt gebouwd door aannemer A.F. van Oldeniel, die in 1927 ook Waterdijk 12 bouwt. De andere boerderijen worden door andere aannemers gebouwd.

De naam R.J. Hendriks komt een aantal keren voor in de bouwvragen. Hij krijgt in 1926, vooruitlopend op de bouw van de woning aan de Waterdijk 10, een bouwvergunning voor een schuur op het perceel. In het bouwarchief zijn de oorspronkelijke bouwtekeningen van Waterdijk 10 niet meer aanwezig. De boerderij Waterdijk 10 zal dus kort na 1926 gebouwd zijn. Ook is Hendriks eigenaar van het kippenhok bij de Waterdijk 4 dat in 1930 wordt gebouwd. Ten slotte dient hij in 1927 een aanvraag in voor de bouw van een woning (geen boerderij) aan de Waterdijk 14. Deze woning wordt echter niet gebouwd. Een jaar later wordt Waterdijk 14 gebouwd volgens het ontwerp van Waterdijk 2 door aannemer W. de Gooijer.

In het bouwarchief vonden we een brief van 16 juni 1926 waarin de eigenaar van het perceel Waterdijk 14, de heer Hoekman, de gemeente verzoekt om een noodwoning te bouwen op het adres Waterdijk 14. In de brief valt het volgende te lezen:

*“Tot toelichting van voormeld verzoek dient het volgende: Ondergeteekende heeft in voormelde buurtschap een perceel woesten grond gekocht van N.V. Houthandel, v.h. D. van de Konijnenburg te Wormerveer, boven nader aangeduid, met het doel dezen te ontginnen en daarop een landarbeiderswoning te bouwen.”* (zie bijlage 1).

De boerderij Waterdijk 10 is in 1955 aan de kant van de woonkamer uitgebouwd. Hiervan is de bouwtekening nog wel in het archief aanwezig. Aannemer is dan Obdeijn uit Lettele. Waterdijk 2 wordt in 1956 op een vergelijkbare manier vergroot. De eigenaar de heer Mentink vraagt architect Zandberg om voor deze uitbreiding een ontwerp te maken. Hoewel de bouwmassa en de gevels van Waterdijk 2 en 10 vergelijkbaar zijn, krijgt de uitbouw van Waterdijk 2 een iets andere indeling dan die van Waterdijk 10.

Het lijkt aannemelijk dat de grond langs de Waterdijk door een houthandel in Wormerveer verkocht is aan een aantal particulieren. De eerste aanvraag wordt gedaan door aannemer A.F. van Oldeniel die de tekeningen maakt voor de bouwvergunningsaanvraag voor de landarbeiderswoning aan de Waterdijk 2. Deze tekening vormt de basis voor de overige boerderijen aan de Waterdijk. Doordat de boerderijen door verschillende aannemers gebouwd worden, ontstaat er een verschil in materiaalgebruik en detaillering. Waarschijnlijk is de eenheid in de gebouwen aan de Waterdijk door toeval ontstaan. We hebben geen aanwijzing gevonden dat de eigenaar van landgoed Frieswijk de hand heeft gehad in de gronduitgifte of eisen heeft gesteld aan de uitbreiding van Waterdijk 2 en 10 in 1955.

## 2. Algemene beschrijving van Waterdijk 10

### 2.1. Typologie

De boerderij staat op een klein perceel.

De schuren die op het perceel stonden zijn gesloopt.

De boerderij bestaat uit een kleine woning aan de straatzijde. Aan de achterzijde is de deel waarop hoogstens acht koeien konden staan en waar zich het toilet bevond.

Rond de eeuwwisseling waren deze kleine boerderijen gangbaar, maar met het groter worden van de boerenbedrijven blijkt dit type boerderij niet langer levensvatbaar. Ze zijn vrijwel allemaal gesloopt of verbouwd tot woning.

Deze boerderij is sinds de jaren zestig van de vorige eeuw bijzonder oorspronkelijk bewaard gebleven.

De vorige eigenaar was vrijgezel en had jarenlang nog een paar koeien.

De laatste jaren woonde hij alleen op de boerderij.

## 2.2. Bouwfasen

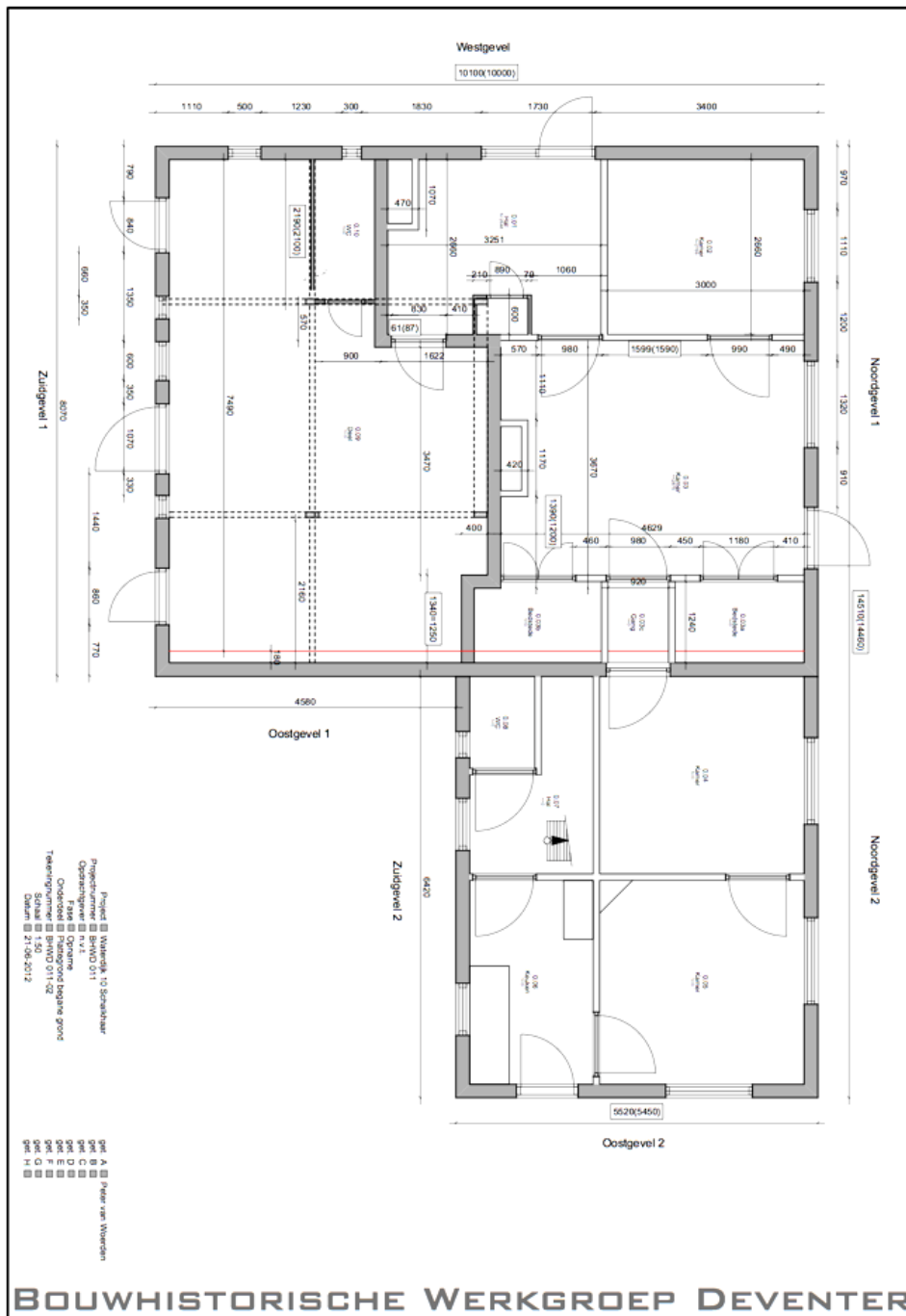

Afb. 5. Tekening plattegrond Waterdijk 10. (tekening Peter van Woerden)

Bij dit pand zijn twee bouwfasen te herkennen: de boerderij met deel en de uitbreiding van 1955.

## 2.3. Constructie

De constructie van de boerderij is traditioneel. Tussen de woning en de deel bevindt zich de brandmuur met schoorsteen. De deel heeft twee ankerbalkgebinten van gezaagd grenen. Ook de sporen zijn van gezaagd grenen.

### 3. Beschrijving van het exterieur

Het is aan de buitenzijde van het pand duidelijk zichtbaar dat er minimaal twee bouwfases zijn: de oorspronkelijke boerderij en een uitbreiding uit 1955. Hieronder wordt het exterieur per gevel beschreven.

#### 3.1. Noordgevel 1



Afb. 6. Noordgevel 1 (rechts) en 2 (links)

Dit deel van de gevel is onderdeel van het woongedeelte van de oorspronkelijke boerderij.

De gevel is opgetrokken uit metselwerk van rozerode kalkzandsteen (vermoedelijk).

Dat zou een vroeg gebruik van dit materiaal betekenen.

De 10-lagen maat is 645 mm. De plint is opgetrokken in een lichtgrijze steen.

De entree naar de woning gaat via een houten deur met een zesruits bovenlicht.

De begane grond heeft twee van maat ongelijke schuifvensters met tweeruits schuifdeel en achtruits bovenlicht.

Op de verdieping bevindt zich een dubbel venster met draaidelen met onder een eenruits venster en boven een tweeruits bovenlicht.

De dorpels zijn van natuursteen en aan de bovenzijde van de kozijnen is een rollaag gemetseld. Op de kozijnstijlen op de begane grond zijn nog de duimen van voormalige luiken te vinden en naast de kozijnen de sluihaken.

De beëindiging van de gevel wordt gevormd door de dakpannen die over de gevel heen vallen en de bovenkant van de muur afdekken. De verdieping wordt beëindigd met een wolfseind.

Het type dakpan is verbeterd hollands, kleur zwart.

Lange tijd was zandige kalksteen, ook kalkzandsteen genoemd, bekend als een natuurproduct dat onder meer voorkwam te Balegem en Gobertange. Pogingen om langs kunstmatige weg een steensoort te verkrijgen die dezelfde gunstige eigenschappen had leidde uiteindelijk tot het patent van de Berlijnse ingenieur Wilhelm Michaëlis uit 1880. Deze wist een mengsel van zand en kalksteen door stoom te verharderen. Toen er ook goede verhardingsketels beschikbaar kwamen kon het procedé ook industrieel worden toegepast. De eerste kalkzandsteenfabriek verrees in 1894 in Duitsland. Omstreeks 1900 kwamen er meer van dergelijke fabrieken, zowel in Europa als in de Verenigde Staten.

Bron:  
<http://nl.wikipedia.org/wiki/Kalkzandsteen>

### 3.2. Westgevel

De westgevel behoort geheel tot de oorspronkelijke boerderij.

De materialen zijn gelijk aan die van de noordgevel.

In deze gevel bevindt zich de entree naar de keuken. Het is een kozijn met een houten deur met daarnaast een tweeruits venster met bovenlicht. Naast het venster zit nog een luik.

Tevens is er een wc raampje herkenbaar: een gietijzeren getoogd raampje van de deel.



Afb. 7. Westgevel.

De beëindiging van de gevel wordt gevormd door een knelplank waar de dakpannen op rusten.

Op het dak zijn de schoorstenen van de keuken en de woonkamer goed te zien, beide opgetrokken uit metselwerk. Op het oog lijkt dit een andere steensoort te zijn dan die van de gevel; de kleur is donkerder. De schoorsteen van de keuken is verlegd met vermoedelijk een asbestpijp. De schoorsteen van de woonkamer (op de nok) is afgedekt met (waarschijnlijk) een betonnen plaat.

### 3.3. Zuidgevel 1

De zuidgevel behoort ook geheel tot de oorspronkelijke boerderij.

In deze gevel bevinden zich de toegangen tot de deel.

Het gebruik van materialen is gelijk aan dat van de andere gevels uit deze bouwfase.

Opvallend in dit deel zijn de scheuren in het metselwerk en de gewijzigde staldeur.

De oorspronkelijke toegangen tot de deel zijn voorzien van een houten deur.



Afb. 8. Zuidgevel 1.

De linker deur is getoogd, de rechter heeft een betonnen latei. Waarschijnlijk is deze later aangebracht. De grote deur naar de deel is gewijzigd. Hoogstwaarschijnlijk hebben hier getoogde deeldeuren gezeten. De linker helft van de opening is dichtgezet met metselwerk van recentere baksteen en voorzien van een zesruits metalen venster. Tevens is een betonnen wit geschilderde latei gebruikt.

De rechter deur is van hout en heeft een aanslag tegen een houten deurkozijn. Naast de deuren naar de deel bevinden zich twee metalen vierruits stalraampjes met toog. Op de verdieping zit een getoogd luik naar de hooizolder. De metalen ankers in de gevel op de verdieping zitten los; wellicht heeft dit te maken met een verzakking van de constructie die ook oorzaak kan zijn van de scheuren in het metselwerk.

### 3.4. Oostgevel 1



Ook deze gevel behoort tot de oorspronkelijke boerderij. De materialen zijn gelijk aan die van de eerder beschreven gevels. Er bevinden zich twee metalen stalramen in deze gevel. Tussen de stalramen zit een kleine staldeur van hout met toog. Rechts is de opening van een staldeur dichtgemetseld.

Afb. 9. Oostgevel 1.

### 3.5. Zuidgevel 2



Deze gevel behoort tot de latere uitbreiding van de boerderij. De stenen zijn recenter. De plint is gecementeerd en niet geschilderd. Het lijkt op de foto dat er sprake is van meerdere bouwfases, maar dit is slechts een kleurverschil in de steen. Wellicht heeft er een tijd een ander bouwdeel tegenaan gestaan. De vensters zijn van hout. Links bevindt zich een toiletraam. De overige twee vensters zijn tweeruits vensters met te openen delen.

Afb. 10. Zuidgevel 2.

Er is geen sprake van een dakgoot. De pannen zijn antraciet- grijze muldepannen. Op het dak staat een schoorsteen.

### 3.6. Oostgevel 2

Ook deze gevel hoort bij de uitbreiding van het pand. De materialen zijn gelijk aan de hierboven beschreven gevel. In de gevel bevindt zich de houten deur naar de keuken, met twee ruitjes erin. Daarnaast zit een vierruits venster met naar buiten draaiende delen en wit geschilderde raamdorpelstenen. Op de verdieping is een klein enkelruits houten venster geplaatst met een naar buiten draaiend deel. Ook dit venster is voorzien van raamdorpelstenen. Opvallend is dat de kleurstelling hier omgedraaid is vergeleken met de deur. Het dak is afgewerkt met boeidelen en dekplanken.



Afb. 11. Oostgevel 2.

### 3.7. Noordgevel 2

Deze gevel is onderdeel van de latere uitbreiding. Deze is opgetrokken uit baksteen. De plint is gepleisterd en grijs van kleur. Er bevinden zich twee vensters in deze gevel. De kozijnen zijn van hout. Er bevinden zich twee vierruits vensters in de gevel met naar buiten draaiende delen. Onder de kozijnen zijn raamdorpelstenen geplaatst. De gevel wordt beëindigd met een knelplank waar de dakpannen op rusten. De pannen zijn betonpannen. De aansluiting met het oorspronkelijke deel van de boerderij is vertand uitgevoerd.



Afb. 12. Noordgevel 2.

## 4. Beschrijving van het interieur

### 4.1. De boerderij

#### 4.1.1. Kelder

De kelder van de boerderij is in het verleden dichtgegooid. Waar deze heeft gezeten is niet meer zichtbaar, omdat de vloer is vervangen door een cementvloer.

#### 4.1.2. Begane grond



Aan de straatzijde bevindt zich de entree naar de woning. De voordeur komt rechtstreeks uit in de woonkamer (afb. 13).

*Afb. 13. Voordeur in de woonkamer.*



In de woonkamer zit een schouw met een houtkachel (afb. 14).

*Afb. 14. Woonkamer met schouw en bedsteden.*

Bij binnenkomst door de voordeur bevinden zich links twee bedsteden en een doorgang naar de uitbouw van 1955. Daarvoor zat ter plaatse van de doorgang een kast. In de verbindingsruimte zijn de plankendragers, nu zonder functie, nog aanwezig (afb. 14).

Van de bedsteden is nog zichtbaar hoe ze zijn gebruikt.

In de bedstee (afb. 15) zit een bedconstructie gemaakt van rondhout (afb. 16). Hierop werden waarschijnlijk planken gelegd. Die planken waren niet meer aanwezig. Op de planken werd stro, een stromatras of een ander matras gelegd. Opvallend is dat voor de bedconstructie geen rechte stammen werden gebruikt maar kromme stammetjes, zodat het matras daar, waar het meeste gewicht terecht kwam, extra dikte kon krijgen. Om te voorkomen dat de matras of het stro de muur raakte, werden de muren afgetimmerd met een strook hout (drie grenen planken). Dit voorkwam condensatie in de matras. De bedstee kon worden afgesloten met twee deurtjes. In het kozijn zat ter hoogte van de matras een plank, zodat het stro op zijn plaats bleef. De ruimte onder de matras werd gebruikt voor opslag, kon eveneens worden afgesloten met deurtjes en werd geventileerd via gevelroosters.



Afb. 15. Bedstee.



Afb. 16. Bedconstructie.

Vanuit de voordeur gezien bevindt zich rechts de toegang tot de hal (voormalige keuken) en een kleine kamer aan de voorzijde van de boerderij (afb. 17).



Afb. 17. Kleine kamer voorzijde.

In de hal (voormalige keuken) (afb. 18) bevindt zich een schouw en een kast.  
In de hoek van de kast staat een stijl van een gebint.  
In de hal zit een tweede toegangsdeur tot de woning (afb. 19).



Afb. 18. Hal met schouw.



Afb. 19. Tweede toegangsdeur.

#### 4.1.3. Verdieping

De trap naar de eerste verdieping hebben we niet aangetroffen. Omdat er op de verdieping een venster in de voorgevel zit, gaan we er van uit dat er een slaapkamer boven de woonkamer heeft gezeten. Wij hebben deze niet kunnen betreden en ook niet aangetroffen. Als we de bouwtekening van de Waterdijk 2 uit 1924 bestuderen is hierop eveneens geen trap naar de kamer op de eerste verdieping te zien. Op de tekeningen van 1950 (?) is deze trap (hij staat op de deel) wel zichtbaar.

#### 4.1.4. Deel

De deel is het meest bijzondere van het pand, omdat deze zich nog in de oorspronkelijke staat bevindt.



Links en rechts bevinden zich hildes (afb. 20 en 21) waarmee boven de dieren ruimte gemaakt werd voor opslag. De hildes waren vaak afsluitbaar met rieten matten of houten luiken. Die zijn echter niet meer aangetroffen.

Afb.20. Hilde.



Afb.21. Hildes links en rechts, en de deels dichtgezette achterdeur.



Afb. 22. Deur (groen) van deel naar keuken / hal.  
Achter de ladder is de deur van het toilet onder de hilde zichtbaar.



Afb. 23. Hilde met het eind tegen de brandmuur.



Afb. 24. Hooiluik.

De zolder van de deel is niet meer aanwezig, maar de stenen consoles (waarschijnlijk natuursteen) en het hooiluik (afb. 24) laten zien dat er wel een deelzolder heeft gezeten. Toen de boerderij zijn agrarische functie verloor, zijn de dubbele deeldeuren in de achtergevel verwijderd en is de opening in de achtergevel dichtgemetseld.



Afb. 25. Kapconstructie.

## 4.2. De uitbreiding

De boerderij is in de jaren vijftig van de vorige eeuw aan de kant van de woonkamer uitgebouwd. Hiervan is de bouwtekening nog in het archief aanwezig (afb. 26).

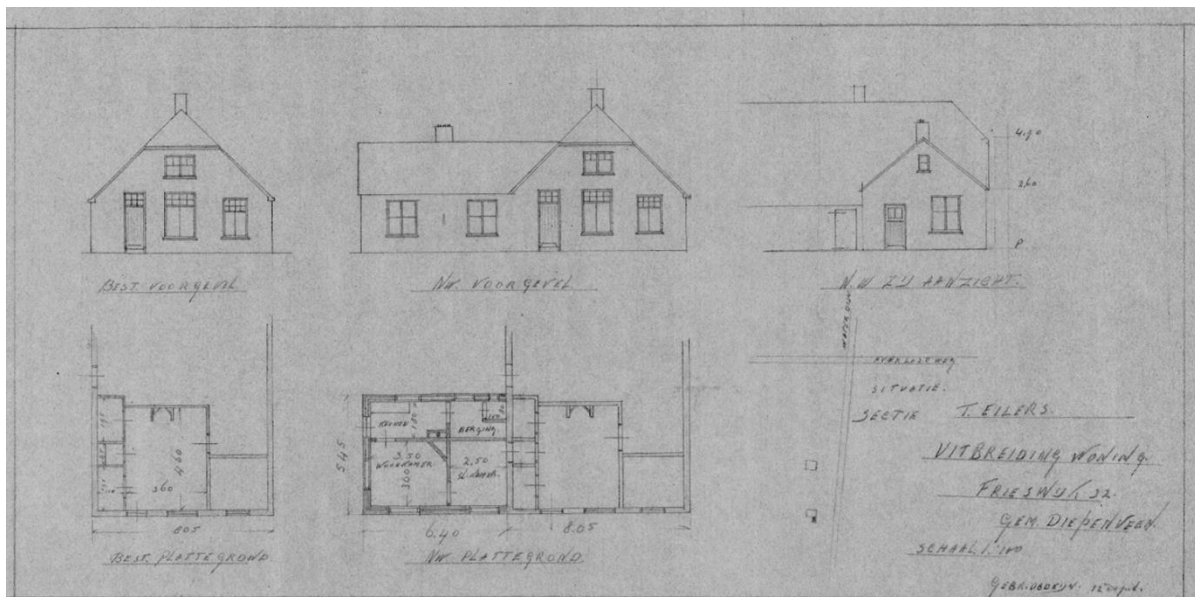

Afb. 26. Bouwtekening van de uitbreiding.

### 4.2.1. Begane grond

De uitbouw heeft drie vertrekken op de begane grond: aan de straatkant een kleine kamer en een kamer met een schouw (afb. 27). Aan de achterzijde bevindt zich de nieuwe keuken (afb. 28). Achter de keuken zit een steile trap die toegang geeft tot een slaapkamer op de verdieping van de uitbouw.



Afb. 27. Kamer met schouw.



Afb. 28. Nieuwe keuken aan de achterkant van de uitbreiding.

#### 4.2.2. Verdieping

Op de bovenverdieping bevindt zich links een dichtzetting naar de boerderij en rechts een slaapkamer.

De slaapkamer boven de woonkamer van het oude deel van de boerderij (het hoofdgebouw) is hier niet zichtbaar.



Afb. 29. Zolderkamer in de uitbreiding.



Afb. 30. Wand tussen hoofdgebouw en uitbreiding op de verdieping.

## 5. Geraadpleegde bronnen

<http://nl.wikipedia.org>  
Stadsarchief Deventer: Bouwdossiers Waterdijk  
[www.kasteleninoverijssel.nl](http://www.kasteleninoverijssel.nl)  
[www.landgoedfrieswijk.nl](http://www.landgoedfrieswijk.nl)  
[www.hisgis.nl](http://www.hisgis.nl)

## Bijlagen

Bijlage 1: Archiefstuk Waterdijk 14 uit 1926.

Diepenveen, den 16 Juni 1926.

Aan

Heeren Burgemeester en Wethouders der gemeente

DIEPENVEEN.  
-----

Edelachtbaar College!

Ondergeteekende ANTONIUS HOEKMAN, daglooner, wonende te Diepenveen, Frieswijk no. 8a verzoekt Uw College beleefd hem vergunning te willen verleen en tot het oprichten van een inrichting als bedoeld bij art. 55 der Woningwet, juncto art. 1, 1e lid b, van het ketenbesluit 1924, in de buurtschap Frieswijk, op het perceel kadastraal bekend gemeente Diepenveen in Sectie ~~B No. 1192~~ en D No. <sup>1152</sup> 1197.

Tot toelichting van voormeld verzoek dient het volgende: Ondergeteekende heeft in voormelde buurtschap een perceel woesten grond gekocht van de N.V. Houthandel, v.h.D. van de Konijnenburg te Wormerveer, boven nader aangeduid, met het doel dezen te ontginnen en daarop een landarbeiderswoning te bouwen.

Maar hij echter nog niet over de middelen beschikt reeds thans tot het laatste over te gaan en hij, zoolang de grond niet winstgevend is, geen hypotheek kan verkrijgen, ziet hij zich genoodzaakt zich voorshands met een noodwoning te behelpen.

Deze woning zal worden opgetrokken van hout, op steenen voet en met asphalt worden afgedekt, een en ander overeenkomstig bijgaande teekeningen en beschrijvingen, terwijl zij zal dienen tot huisvesting van ondergeteekende, zijn vrouw en vier minderjarige kinderen, waarvan één van het mannelijk en drie van het vrouwelijk geslacht.

hetwelk doende,

*A. Hoekman*